

# Coag Informa



Revista de  
Coag-Castilla  
y León. Año 15.  
Número 90.  
Marzo-Abril de  
2021

**COAG DESCUBRE EN  
LOS COLEGIOS DE  
CASTILLA Y LEÓN EL  
LIBRO QUE DENIGRA A  
LA GANADERÍA Y PIDE  
A EDUCACIÓN QUE LO  
INVESTIGUE**

**NUESTRA  
ORGANIZACIÓN  
OBLIGA A AZUCARERA  
A PAGAR A LOS  
REMOLACHEROS 4,5  
MILLONES QUE  
DECIDIÓ NO ABONAR  
VULNERANDO EL AMI**

**ALFONSO FERNÁNDEZ MAÑUECO SE PRESTA  
AL TERCER GRADO AL QUE LE SOMETEN NUESTROS  
AGRICULTORES Y GANADEROS**

**Los afiliados de COAG  
acorralan al presidente  
de la Junta**

Agropréstamo Anticipo PAC

# El trigo no puede esperar a la PAC. Así que tú tampoco

Domicilia tu PAC y podrás **adelantar hasta el 100%** de su importe cuando lo necesites. Y no tendrás que devolverlo hasta que te lo ingresen.

Financiación sujeta a previa aprobación por parte de BBVA. Puedes domiciliar tu PAC en BBVA hasta 30/04/2021, después podrás solicitar financiación para el anticipo del importe de la PAC en tu cuenta hasta el 31/12/2021.



# Justicia para un hombre justo

*“A Norbert Feher solo le esperan las rejas de una prisión, no se sientan responsables de su futuro”, reconoce su propio abogado. La sociedad excreta detritus de tal ralea. José Luis Iranzo nunca se irá, sigue inspirándonos: #SiempreIranzo.*

José Luis Iranzo, un hombre joven y bueno, encontró en su camino una bestia sin alma que anduvo diez días imponiendo el terror por campos turolenses, esos que nos representan a todos los del interior peninsular despoblado y abandonado. Iranzo era un ganadero y agricultor comprometido con su profesión y su tierra. Era hijo y nieto de pastores. Era dirigente de COAG. Era compañero de Eva y padre de un niño de cuatro años. Y tuvo la desgracia de cruzarse con *Igor el ruso*, el criminal serbio autor (presunto) de su muerte y la de otros dos guardias civiles, el 14 de diciembre de 2017. Estos días se sienta en el banquillo el detritus humano que cada sociedad excreta. La basura serbia. “A Norbert Feher solo le esperan las rejas de una prisión, no se sientan responsables de su futuro”, ha reconocido su propio abogado.

Desde aquel diciembre, familiares y amigos no han cesado de denunciar el cúmulo de errores y despropósitos de un dispositivo policial que, a buen seguro, se hubiera desarrollado de otra manera de haberse tratado de una zona más poblada. Alguien debió pensar que no era necesario desplegar más medios para solo unos pequeños pueblos, ignorando las evidentes pruebas de la extrema peligrosidad del fugitivo. Alguien despreció una vez más a los pocos hombres y mujeres que van quedando en lugares casi sin servicios y, por lo visto, también sin derechos.

Ahora juzgan al presunto asesino y los familiares de las víctimas no pueden presenciar el juicio. Más insensibilidad con el dolor y sufrimiento de las familias. La desidia



de unas instituciones que deben defendernos facilitó que un desalmado les quitara sus seres queridos, y ahora, al igual que a los pueblos, los desprecian. Todo nuestro apoyo y solidaridad hacia ellos.

La justicia debe caer con todo su peso sobre el que disparó. Pero el juicio también debería poner luz sobre todo lo que se hizo mal en un dispositivo que resultó con tres personas muertas. Y si a los responsables de esto último no se les hace pagar, es que algo no funciona bien en nuestra sociedad. Esperemos que, al menos, aprendamos la lección para que no vuelva a suceder.

José Luis Iranzo nunca se irá. Sigue inspirándonos.  
#SiempreIranzo

## Sumario

**4-8.** ENTREVISTA AL PRESIDENTE DE LA JUNTA. Los campesinos de

COAG entrevistan a Alfonso Fernández Mañueco desde sus explotaciones.

**12-13.** EL LIBRO QUE ADOCTRINA.

COAG detecta que el libro de texto que agravia a la ganadería se estudia en los colegios de la región y pide a Educación que lo analice.

**16-17.** COAG GANA EL

**ARBITRAJE A AZUCARERA.** COAG, una vez más, recupera para los remolacheros partidas que le sustraen otros organismos, en este caso Azucarera.

**33-38.** ENTREVISTA AL MINISTRO DE AGRICULTURA.

Los agricultores y ganaderos de COAG preguntan a Luis Planas sobre cuestiones del campo.

**LOS AFILIADOS DE COAG CASTILLA Y LEÓN TIENEN  
UNA PREGUNTA PARA USTED, SEÑOR PRESIDENTE**

**ALFONSO FERNÁNDEZ MAÑUECO**  
*Presidente de la Junta de Castilla y León*

*“El medio rural es la gran fuente de alimentos, hay que protegerlo sin descanso”*

**E**l presidente de la Junta de Castilla y León se ha prestado a este sumarisimo tercer grado al que le someten los afiliados de COAG. Desde sus explotaciones, los agricultores y ganaderos de nuestra organización, le lanzan preguntas como dardos. Sin rubor. Mañueco se defiende bien. COAG CASTILLA Y LEÓN le agra-

dece que se preste al juego. Dice mucho acerca de su interés por el campo de nuestra región el que se meta en faena con nuestros campesinos. Gracias. Y tenga la bondad de disculparnos por el grosor de nuestros titulares. Al fin y al cabo el periodismo también es entretenimiento. Enténdanos.



**Elisa Carretón. Agricultora de cereales y forrajes. Lantadilla. Palencia.**

*¿Cómo se va a considerar a la mujer en la nueva PAC que entra en vigor en 2023 y a las nuevas incorporaciones de jóvenes, puesto que siendo figuras importantes y que además fijan población en el medio rural, sufren todos los años recortes de las ayudas?*

**Alfonso Fernández Mañueco:**

“Desde la Junta de Castilla y León vamos a seguir apostando con fuerza por las personas que viven en el medio rural y que se dedican al sector primario, nuestros agricultores y ganaderos. Queremos promover el acceso de jóvenes y mujeres. La Comisión Europea deberá aclarar si la mujer puede recibir ayudas diferentes, superiores, o bien que puedan ser valoradas positivamente, en los criterios de selección de determinadas actuaciones, como ya se realiza en el actual marco.

Respecto al relevo generacional, la Comisión considera que debe convertirse en una prioridad y por ello ha propuesto, como uno de los objetivos específicos para la nueva PAC, atraer y apoyar a los jóvenes agricultores y facilitar el desarrollo empresarial en las zonas rurales.

Desde Castilla y León compartimos ese objetivo. Tenemos una apuesta seria y decidida para apoyar un verdadero relevo generacional con el objetivo de dinamizar el sector y



abrirlo a las transformaciones tecnológicas que se están produciendo.

**Ivávaro Cabello Marqués. Ganadero de Ovino. León.**

*¿Qué política van a seguir en Castilla y León para evitar la despoblación rural y para favorecer el relevo generacional en la agricultura y la ganadería?*

**Alfonso Fernández Mañueco:**

“Desde la Junta de Castilla y León convocamos todos los años importantes líneas de ayuda para mejorar las inversiones en nuestro sector agroganadero, y también para la incorporación de jóvenes a la agricultura y la ganadería. La nueva PAC tiene como objetivo estratégico su rejuvenecimiento. Y nosotros, adelantándonos a este objetivo, ya estamos trabajando con el compromiso de incorporar 3.500 jóvenes y además modernizar 4.700 explota-

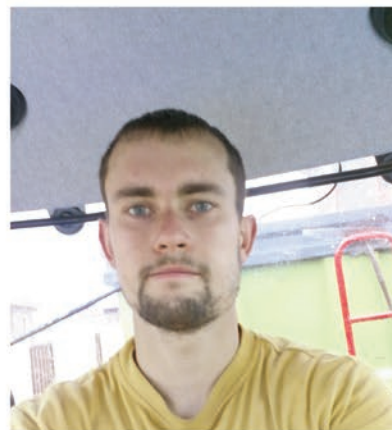

ciones agrarias. Además, a finales de 2019 pusimos a disposición de nuestros jóvenes una carta de servicios en la agricultura, disponible en la web de la Junta de Castilla y León, y este mismo año vamos a aprobar un Plan para la agricultura y ganadería joven. Todo ello debe contribuir a lo que está planteando: hacer frente al reto demográfico y favorecer el relevo generacional”.

**José Pérez Mistal. Sardonedo. León. Productor de maíz, trigo, y remolacha.**

*Tenemos un problema con los mínimos que pagamos en las estaciones de bombeo. ¿No habría manera de suprimir la cuota de los meses de octubre a abril, reducir los mínimos que se pagan, porque es una vergüenza lo que nos sube la cuota en los meses de verano, debido a los impuestos que tiene?*

**Alfonso Fernández Mañueco:**

“La regulación de las tarifas eléctricas es una competencia del Gobierno de España. Ante el incremento de los gastos fijos tarifarios que se ha producido durante los últimos años, se aprobó una enmienda a los Presupuestos Generales del Estado por la que el Gobierno deberá establecer antes de junio una modalidad de contrato de acceso para regadío que contemple la posibilidad de disponer de dos potencias diferentes a lo largo de 12 meses, en función de la necesidad de suministro. Esperamos que se cumpla y de forma inminente el Gobierno de la Nación desarrolle un nuevo método tarifario.

Por nuestra parte, el año pasado hemos presentado el Programa de Eficiencia Energética en los Regadíos, que tiene como objetivo optimizar el consumo de energía mediante la utilización de nuevas tecnologías o energías alternativas, mejorando también el medio ambiente. El presupuesto inicial es de 19 millones y vamos a incrementar actuaciones y recursos.

**E**va Tocino. San Muñoz. Salamanca. Vacuno de extensivo y agricultora de secano en ecológico. ¿Por qué cree que la producción ecológica no acaba de arrancar en Castilla y León?

**Alfonso Fernández Mañueco:**

“La producción ecológica es una actividad en alza y la vamos a seguir potenciando desde la Junta de Castilla y León. Desde 2015 los operadores ecológicos y el número de hectáreas ecológicas se han incrementado casi un 100%. Las ubicaciones ganaderas han aumentado un 115% y los elaboradores-transformadores, un 90%. Estos datos ponen de manifiesto que las políticas de ayudas, investigación, promoción y formación están dando sus frutos. Seguiremos trabajando por este camino”.



**Ángeles Santos Alfonso.** Granja de Cereales y leguminosas y productora de queso de oveja. Fariza de Sayago. Zamora.

¿Qué proyectos tiene previsto desarrollar a medio plazo que permitan un modo de vida en el mundo rural, con garantías de bienestar social, infraestructuras y servicios?

**Alfonso Fernández Mañueco:**

“Nuestro medio rural tiene importantes potencialidades, como estamos comprobando en la pandemia que nos ha tocado vivir. Entre ellas, su condición de gran fuente de abastecimiento de alimentos a la población y disponer de enclaves privilegiados

para poder desarrollar un proyecto de vida personal y laboral. Vamos a trabajar sin descanso para proteger y modernizar nuestro medio rural para impulsar su futuro. Para ello, entre otras cuestiones, estamos trabajando en la extensión de internet de alta velocidad, en la transformación digital, en la rehabilitación de vivienda, en la conciliación, en la gratuidad del transporte público en todo el medio rural o en el fomento de actividades económicas. Desde la Junta de Castilla y León apoyamos todos los proyectos inversores que generan empleo, dan riqueza y mantienen población en el medio rural.



**Maria José Garre.** Amayuelas de Abajo. Palencia. Huerta y panadería ecológicas.

Me preocupa como hortelana y panadera ecológica la soberanía alimentaria. Que podamos consumir y producir productos de nuestra tierra. Y que se puedan consumir en los sectores donde más necesidad hay de una dieta sana: colegios, hospitales, residencias de mayores... ¿Cuándo nuestros representantes políticos van a apostar por nuestros productos, por reforzar e incentivar la producción de Castilla y León?

**Alfonso Fernández Mañueco:**

“Nuestra apuesta por los productos de Castilla y León es clara e inequívoca. Somos la comunidad española con más figuras de calidad, un total de 69 actualmente, y seguimos apostando

por nuevos proyectos de reconocimiento de calidad alimentaria a través de Itacyl. Tengo que señalar que recientemente hemos auditado nuestra marca de garantía ‘Tierra de Sabor’ y hemos podido constatar sus espectaculares resultados tanto en su conocimiento a nivel nacional como en la repercusión económica para los productores. No hay en España una marca regional como Tierra de Sabor, con 900 operadores y 6.000 productos, todos ellos de Castilla y León. Productos de calidad y cercanía, que cumplen con exigentes requisitos de calidad.

Además, entre otras iniciativas, también hemos puesto en marcha el Market Tierra de Sabor que permite acercar aún más nuestros productos a los consumidores, y mejorar los canales de distribución”.

**Miguel de la Fuente.** Cerealista y remolachero. Amusquillo. Valladolid.



¿Cómo va a quedar en el próximo periodo de la PAC la remolacha? Porque nuestros costes se han disparado 3 ó 4 veces y es insostenible seguir produciendo con estos precios.

**Alfonso Fernández Mañueco:**

En los documentos de análisis iniciales para la elaboración del Plan Estratégico en España, el sector de la remolacha se ha identificado como estratégico y por ello estará considerado como prioritario, al menos en la intervención de los pagos asociados.

¿Una  
agricultura  
sostenible  
y rentable?

Sí, junto a ti

Sí, en SIPCAM trabajamos por el futuro de la agricultura. Una agricultura sostenible y rentable que garantice el equilibrio perfecto entre el crecimiento económico y el cuidado del medio ambiente. Una agricultura que cuida y protege nuestro planeta.

Sí, junto a ti, lograremos para las nuevas generaciones el mejor de los futuros.





→ Además, se analizará como el sector de la remolacha puede participar de las diferentes intervenciones que se desarrollen en el marco de la nueva arquitectura verde de la PAC.

**Cayetano Fernández Pérez.**  
Cerealista. Villalubia. Zamora.  
*¿Cuál es la posición de la Junta de Castilla y León ante la desaparición de los derechos históricos y la reducción de las regiones productivas?*

**Alfonso Fernández Mañueco:**  
“En relación con el nuevo modelo de pagos directos, Castilla y León ha manifestado que los cambios que se propongan para la aplicación de la nueva PAC se realicen de forma gradual y pausada, de forma que no se generen desequilibrios entre territorios respecto del actual periodo, y con esta premisa se estudiarán las diferentes propuestas que pueda tener la ayuda básica a la renta”.

**Daniel Roncero Molina.**  
Ganadero de vacuno de leche. Peleas de Abajo. Zamora.  
*¿Por qué en las escuelas se está enseñando a los niños que los agricultores somos perjudiciales para el medio ambiente cuando lo que realmente somos es sus jardineros? ¿Por qué en el medio rural se ponen tantas trabas a las construcciones cuando está todo desierto y no hay nada en los pueblos?*

**Alfonso Fernández Mañueco:**  
“En Castilla y León estamos orgullosos de nuestros agricultores y ganade-



ros. Ahora más que nunca, se ha visto que su labor es imprescindible. Gracias a su esfuerzo, a su dedicación y a su trabajo diario se ha garantizado el suministro durante toda la pandemia. No me cansaré nunca de mostrar nuestro agradecimiento. Desde la



Junta de Castilla y León les apoyaremos y defenderemos su fundamental labor para el conjunto de la sociedad. Respecto a las construcciones en el medio rural, estoy de acuerdo en la necesidad de simplificar trámites, favorecer la inversión y también preservar los recursos naturales, puesto que de ellos dependemos”.

**David Garrido. Cerealista. La Mudarra. Valladolid.**

*Ya estamos rodeados de aerogeneradores y ahora comienzan a poner también placas solares en los términos de alrededor de mis tierras. ¿Va a haber limitaciones por término municipal o por distancia entre huertos solares o pueden instalarse en todos los sitios? Porque el futuro aquí es un poco incierto.*

**Alfonso Fernández Mañueco:**

Las instalaciones fotovoltaicas y eólicas, como el resto de actividades, tienen que cumplir las normativas sectoriales de Industria, Urbanismo y Medio Ambiente. En suelo rústico además se deberán respetar los condicionantes del entorno. Por lo tanto, el proceso de autorización es un complejo trámite individualizado en el que intervienen diversas administraciones para garantizar la protección de todos los elementos afectados.

**12. Manuel Barquín. Ganadero de ovino y vacuno de carne. Quincoces de Yuso. Burgos.**

*¿Por qué cada vez hay menos ganaderos en Castilla y León y por qué cada vez sufrimos más presión administrativa? ¿Por qué estamos acatando leyes que se hacen desde los despachos?*

**Alfonso Fernández Mañueco:**

“Formamos parte de la UE para lo bueno y para lo malo. Somos conscientes de que el ámbito comunitario impone los requisitos más estrictos del mundo, tanto a nivel administrativo como sanitario y medioambiental. Pero la pertenencia a la UE también representa la posibilidad de acceso a una serie de apoyos que, vía PAC, representan de media el 30% de la renta de las explotaciones agrarias. El objetivo de todas nuestras políticas agrarias es que esas ayudas lleguen a nuestros sectores, de manera que contribuyan a una mayor rentabilidad de nuestras explotaciones agrarias y que además avancen en ese carácter de sostenibilidad medioambiental que ya se está exigiendo desde la UE.



ANTICIPAC2021

# PAC 2021



**DOMICÍLIA LA EN CUALQUIERA  
DE NUESTRAS OFICINAS**

Te ofrecemos la confianza de **25 años de experiencia en la gestión PAC**  
y la posibilidad de solicitar su anticipo si lo deseas



**ADNAGRO**

[www.adnagro.com](http://www.adnagro.com)

## ECOESQUEMAS: LA CONSEJERÍA MEJORA EL MODELO DEL MINISTERIO

**E**l modelo regional es más sencillo de aplicar, es más fácil acogerse al mismo para las explotaciones agrarias y permite que no haya recortes para las mismas. COAG CASTILLA Y LEÓN ha solicitado que el pago por ecoesquema individual de cada perceptor priorice a los agricultores y ganaderos profesionales, y que se establezcan topes máximos para evitar que acaparen los fondos las grandes explotaciones.

Después de un trabajo conjunto entre la Consejería y las organizaciones agrarias sobre los “ecoesquemas”, instrumento clave en el desarrollo de la nueva PAC a partir de 2023, el consejero Juan Carlos Suárez-Quiñones ha presentado la propuesta diseñada por Castilla y León para la aplicación de ecoesquemas en España, que es alternativa al modelo presentado por el Ministerio de Agricultura. A juicio de COAG CASTILLA Y LEÓN, este modelo alternativo es positivo porque resulta más sencillo de aplicar, es más fácil acogerse al mismo para la práctica totalidad de las explotaciones agrarias, sea cual sea su orientación productiva, resulta más atractivo



para el profesional y permite, en consecuencia, que no sufran recortes los agricultores y los ganaderos. COAG CASTILLA Y LEÓN confía en que el Ministerio adopte la propuesta consensuada por la Consejería y los colectivos agrarios de Castilla y León.

## COAG Y EL RESTO DE OPAS, CONTRA LA DEBACLE DEL SECTOR LÁCTEO

**E**l fuerte incremento de los costes de producción unido al mal funcionamiento de la cadena alimentaria están ahogando las economías de los productores. Exigimos al ministerio de Agricultura la convocatoria urgente de la Mesa Láctea para encontrar soluciones a esta grave situación.

Las organizaciones profesionales agrarias, COAG, Upa y Asaja y las Cooperativas Agro-alimentarias de España han pedido al ministerio de Agricultura la convocatoria urgente de la “Mesa Láctea” para buscar soluciones a la crítica

situación que viven los ganaderos, asfixiados económicamente por unos costes de producción cada vez más altos y unos precios de venta de la leche inamovibles que no les permiten cubrir, siquiera, los costes de producción. Una evidencia más de que la Ley de la Cadena Agroalimentaria no está cum-

pliendo su objetivo.

Desde hace varios meses, las fuertes subidas de precios de las materias primas para la elaboración de los piensos, así como el encarecimiento de los precios de los carburantes, la energía y los costes salariales y de servicios están provocando un notable incremento en los costes de producción de los ganaderos de leche. Unos costes que, como consecuencia del mal funcionamiento de la cadena alimentaria, no pueden ser repercutidos y abocan a los productores a una situación límite.

# Fábricas de hacer pobres

Por Aurelio Pérez  
Coordinador de COAG CASTILLA Y LEÓN

Constatamos con demasiada frecuencia el refrán que sostiene que quien hizo la ley hizo la trampa. Ocurre con una normalidad abrumadora en la Ley de la Cadena Alimentaria. Avanzamos en los contratos para que los precios estén por encima de los costes de producción y automáticamente las empresas nos obligan a firmar un anexo, para que el ganadero confirme que esa premisa se cumple. Pero no se cumple. Y he aquí la impotencia del ganadero: si no firma esta cláusula las empresas lácteas no le recogen la leche. El Gobierno se desentiende de este conflicto de intereses y lo deja en manos de la Comisión Nacional de la Competencia (CNC). Ésta se inhibe y como consecuencia, y por ello, se convierte en una fábrica de hacer pobres.



La CNC debería garantizar la igualdad de oportunidades a la hora de fijar unos precios que cumplan con las decisiones que marca ella misma y no dejar a los agricultores y ganaderos a merced del mercado, presionados por la posición de dominio de las industrias dada su capacidad económica. Más, tratándose de agricultores y ganaderos que producen alimentos de pronta caducidad. Y es ahí, en este momento cuando la CNC se convierte en una fábrica de hacer pobres, lejos de establecer unas normas que garanticen la igualdad entre ganaderos e indus-

tria para hacer un reparto justo en la cadena de valor. Además, aunque los ganaderos cambiemos de sector y por lo tanto de actividad, no cambiará el “modus operandi” de la Administración. Fijémonos en el caso del lobo y ahí comprobaremos una vez más que hoy, ser ganadero es una profesión dura, sacrificada y ruinosa. En este caso es la Administración a través del Ministerio de Transición Ecológica, quien gestiona la fábrica de hacer pobres. Una ministra o gerente de la fábrica que marca las pautas a través del BOE, en esta ocasión, para incluir al lobo en el Listado de Especies en Régimen de Protección Especial (LESPRE) o lo que es lo mismo, otorgar una protección especial a quien está en lo más alto de la cadena trófica.

Esta fábrica de hacer pobres, perfectamente organizada tiene un director general: el secretario de Estado, Hugo Morán o lobo satélite encargado de ejecutar los daños en el campo, que junto a la gran manada liderada por la loba alfa o jefa del Ministerio de Transición Ecológica, terminará con una actividad centenaria como es la ganadería en el medio rural. El objetivo es convertir el medio rural en un gran parque temático para uso y disfrute de una nueva raza de medioambientalistas de ciudad, para eso trabaja la “fabrica”, pero se equivocan porque si desaparecen los ganaderos, desaparece el medio rural, desaparece la cultura rural, desaparece la limpieza de los montes. Solo nos queda esperar que la fábrica de hacer pobres entre en un ERTE que la haga desaparecer y con ella la loba alfa, el lobo satélite y nos dejen a los ganaderos centenarios seguir gestionando el territorio del medio rural, relegando a los medioambientalistas al desarrollo de su actividad en el medio urbano. Que no contaminen las ciudades y dejen de dar lecciones en nuestros pueblos.

## EL POTENCIAL DEL MAXICÉN

Registro en USA No. F-1417

- 415 Kgs. ACEITUNAS árbol. 46,13% Rto. + Omega 3
- 11.500 Kgs. CEBADA Ha. Peso espe. 73, + Omega 3
- 22.000 Kg. de MAIZ por Ha. con 1'55 mg/Kg. de triptófano, con Omega 3
- 14.500 Kg. ARROZ por Ha., y 2.1 mg/kg. de Vitamina A, con Omega 3
- 215.000 Kgs. de TOMATE por Ha., con Omega 3
- 145 Kgs. de CLEMENTINA por árbol, con Omega 3
- 14.000 Kgs. UVA de viña por Ha., con Omega 3
- 110.000 Kgs. de PATATA por Ha., Vit. A + Omega 3
- 11.200 Kgs. de AVENA por Ha., con Omega 3
- 53.000 Kgs. de AGUACATE por Ha.
- 200.000 Kg. de CALABACÍN por Ha., con Omega 3
- 66.000 Kg. de CAFÉ por Ha.
- 86.000 Kg. CAÑA DE AZÚCAR por Ha.

## BERLIN EXPORT INTERNATIONAL

Tudela - Navarra (España)  
Tel. 948 413 817 / Fax. 948 828 437

[www.berlinex.com](http://www.berlinex.com) - [bioaga@bioaga.com](mailto:bioaga@bioaga.com)

Desde 1922

BERLIN EXPORT a la cabeza de la alta tecnología con sus abonos MAXICEN conocidos internacionalmente por sus excelentes resultados: producción y calidad, consiguiendo más Vitaminas A, B, C, D y E, más BRIX, un ALTO GRADO DE OMEGA 3 y FIBRA DIETÉTICA en todos los cultivos, viñedos, hortalizas, frutas, cereales, etc.

Empresa Ganadora de DOS ESTRELLAS INTERNACIONALES DE ORO: Una a la TECNOLOGIA por la BID de Texas (USA) y otra a la CALIDAD.

TROFEO AL PRESTIGIO COMERCIAL

## RECORDS DE PRODUCCIÓN CON MAXICÉN

- 10.500 Kgs. de TRIGO por Ha. con Omega 3
- 18.000 Kgs. de SORGO por Ha.
- 28.000 Kgs. ALFALFA + 24% proteína, con Omega 3
- 44.000 Kg. UVA de vino por Ha. con 11'3° + Omega 3
- 80.000 Kgs. de MANDARINAS por Ha.
- (80% extra 19% 1.º) con 9'8% Brix, con Omega 3
- 40.100 Kg. AJOS por Ha. + Vit. A 170% + Vit. C 300%, con Omega 3
- 53.000 Kg. MELOCOTÓN con 13 Brix + 7'34 mg. Vitamina A y 5'5 mg. Vit. C, con Omega 3
- 70.000 Kg. de CIRUELA GOLDEN, con Omega 3
- 83.000 Kg. de LIMONES con Omega 3
- 3.166 Kg. de CACAHUETES por Ha.
- 92.000 Kg. de BERENJENA por Ha. con Omega 3

## EKOCEN: FERTILIZANTE NATURAL

Autorizado para Agricultura orgánica



# AL “COLE” NO LE GUSTAN LAS VACAS

*COAG arranca de la Consejería de Educación el compromiso de crear una comisión de expertos para analizar la pertinencia del ejemplar. El libro de texto bilingüe de 4º de Primaria, “Natural Sciences ByMe” de Ediciones Bilingües, S.L., incluye afirmaciones contundentes contra la ganadería, a pesar de la existencia de estudios o de contrastadas prácticas ganaderas que muestran lo contrario*

**C**OAG CASTILLA Y LEÓN ha intentado averiguar si el libro de texto bilingüe de Ciencias Naturales de 4º de Primaria que denigra a los ganaderos se está utilizando en los colegios de Castilla y León, pero la Consejería de Educación no lo sabe. Aduce que es una cuestión privada de los colegios donde cada profesor tiene plena autonomía en la elección de los libros de texto. COAG CASTILLA Y LEÓN indagó en los sindicatos de enseñanza, CC OO y STES, en las librerías, y en las páginas webs de los propios CEIP y descubrió que alguna edición del libro en cuestión, sí se está utilizando en los colegios de Castilla y León. Y a última hora, la propia editorial lo confirmó. “Le confirmo que estos libros sí se distribuyen en Castilla y

León”, explicó a COAG a través del correo electrónico en respuesta a nuestra solicitud.

Por ello, en tanto que la Consejería de Educación tiene competencias en la elaboración de una parte de los currículos de los programas docentes, el resto corresponde al Ministerio de Educación, ha asegurado a COAG CASTILLA Y LEÓN que una comisión de expertos estudiará los textos objeto de la controversia, y una vez analizados, valorará qué medidas tomar.

Y es que a los ganaderos les ha tocado la china: el lobo, la ministra Teresa Ribera, el Real Madrid con su promoción de la carne vegetal, el cierre de los canales de distribución alimentaria por la pandemia, parece que todo se conjura contra ellos. Hasta el filántropo Bill Gates anda

recomendando el consumo de carne de laboratorio para reducir las emisiones del ganado, a pesar de que hay estudios fiables que niegan que el ganado sea gravemente contaminante.

Y se abre un nuevo frente: ahora los colegios explican a sus alumnos que la ganadería contamina, rompe la biodiversidad y envenena a los consumidores.

El libro de texto bilingüe, que se distribuye en los colegios españoles, “Natural Sciences 4. Pupil’s book”, de Margaret Riach, editado por Ediciones Bilingües, S.L., incluye afirmaciones contundentes contra la ganadería: que es uno de los principales factores de deforestación, que origina un alto nivel de contaminación atmosférica o que los ganaderos atiborran de antibióticos al ganado que puede afectar a la salud de los consumidores.

Además, el libro que según la editorial responsable se distribuye en los colegios de Castilla y León, tiene mucho más recorrido. La página web de la editorial informa de que

“en la actualidad, más de 68.000 profesores de 14.000 centros educativos enseñan con productos Macmillan, llegando a más de 2,5 millones de estudiantes. Desde 1987, hemos publicado más de 2.200 libros digitales y de texto en España, incluyendo 600 títulos de literatura infantil y juvenil desde 2007”.

#### ESTUDIOS QUE CONTRADICEN

Las afirmaciones contundentes que exhibe el libro de texto se hacen a pesar de la existencia de estudios o de contrastadas prácticas ganaderas que muestran lo contrario. La fermentación entérica, que se genera en el estómago de los rumiantes (vacas, búfalos, ovejas y cabras) produce gas metano que estos animales, en contra de lo que se cree, no expulsan mediante flatulencias, sino mediante exhalaciones. Pues bien, estos gases de efecto invernadero, solo suponen el 5 por ciento de todas las emisiones, una cantidad insignificante. El resto es responsabilidad de los humanos,



informa la revista Verne, del grupo Prisa. Un ejemplo: si usted viaja en avión a Roma contamina más que si come carne durante un año.

Conclusión: los rumiantes no contaminan.

A pesar de ello, el editado manual de texto explica: “la cría de ganado causa problemas medioambientales, como las altas emisiones de metano que van a la atmósfera”, recoge la

web club-caza.com.

Además, la Sociedad Española de Médicos de Familia, en su guía titulada “La importancia de la carne de vacuno en España”, defiende que «el consumo de vacuno está en nuestra cultura y no debe excluirse porque tiene nutrientes esenciales para nuestro organismo, sobre todo vitaminas y hierro». El manual de Ediciones Bilingües, sostiene sin embargo que “los granjeros dan a los animales antibióticos para protegerlos y mantenerlos sanos. Estos antibióticos pueden acabar en la comida y en la bebida” de los consumidores.

Los ganaderos son los jardineros de la naturaleza y garantizan la sostenibilidad. El pastoreo previene los incendios, la poda sana los árboles centenarios, que no existirían de no existir la ganadería. Nadie necesita tanto la naturaleza como el ganadero.

**TU PAC,  
CON COAG**



Ponte cómodo...

**Hasta 8 años  
de Financiación\***

**CÓMODO | FLEXIBLE | FÁCIL**

ELIGE TU MODELO  
Y FINANCIALO AQUÍ



[www.newhollandspain.es](http://www.newhollandspain.es)



NEW HOLLAND TOP SERVICE 00800 64 111 111<sup>(1)</sup> ASISTENCIA E INFORMACIÓN 24/7.

<sup>(1)</sup> La llamada es gratuita desde teléfono fijo. Antes de llamar con tu teléfono móvil, consulta tarifas con tu operador

**HASTA 8 AÑOS DE FINANCIACIÓN\***

Financiación realizada por: CNHI Capital Europe Sucursal en España. Operación sujeta a estudio y aprobación. Oferta válida desde 01/01 hasta 31/03 de 2021.



GANADERÍA

# EL MADRID, EL DEMONIO Y LA CARNE



*El club blanco rubrica un patrocinio con una firma de carne vegetal, tras lo cual se suma a la creciente demonización de la carne auténtica con afirmaciones que la denigran sin aportar evidencias científicas. Los ganaderos atraviesan una crisis severa por el cierre de restaurantes, bares y hoteles durante la pandemia y actuaciones de este tipo hundirán más sus economías.*

El Real Madrid Club de Fútbol ha firmado un acuerdo de patrocinio con Meatless Farm, una empresa británica de alimentos vegetales y tras ello ha colgado en su página web el siguiente comentario: “Ambas organizaciones establecerán un compromiso conjunto para trabajar en concienciar a la sociedad acerca de la importancia de reducir el consumo de carne para minimizar el impacto medioambiental de los alimentos”. (SIC) Lógicamente, los ganaderos españoles, se han quedado ojopláticos. Y sobre todo, aquellos ganaderos que han entregado a este club sus ilusiones durante muchos años, han reído y llorado y se han postrado ante la diosa Cibeles para agradecerle sus triunfos. Porque el club de su vida, por el que han dado su alma, puede arruinarlos para siempre. Y la hinchada en el sector agropecuario es copiosa. Un estudio de Jot Down prueba que nuestro sector, junto a autónomos y empresarios, es el segundo grupo más numeroso: casi un 60 por ciento de los agricultores y ganaderos son aficionados al fútbol. Y casi un 33 por ciento de los aficionados al fútbol en España es hinchada del Real Madrid, por un 24 por ciento del Barcelona.



Además, según la página web [www.defensacentral.com](http://www.defensacentral.com) el Real Madrid tiene 650 millones de seguidores en todo el mundo. Y estudios de Deloitte confirman que el Real Madrid lidera la clasificación en las redes sociales con 251,5 millones de seguidores y supera al Barcelona (248), Manchester United (140,8), Juventus (102,9) y Chelsea (93,2), informa la propia web del club de Concha Espina.

Quiere ello decir que los mensajes emitidos por el club blanco no pueden tomarse a broma.

Al parecer en un ataque “ecotariano”, que es como se denomina a la última moda de comer alimentos ecológicos y vegetarianos, y en opinión de COAG CASTILLA Y LEÓN “frívolo, en tanto que no se han medido las

consecuencias socioeconómicas que puede tener tal decisión, desliz imperdonable para un club de las dimensiones sociales de Real Madrid”, el equipo quiere apostar “tanto por la sostenibilidad como la nutrición. Dos elementos fundamentales para el Real Madrid y su estrategia de negocio”, ha dicho en la página web merengue Emilio Butragueño, director de Relaciones Institucionales del club.

El sector cárnico español cuenta con una cifra de negocio de 26.882 millones de euros, el 4,2 de ciento de la facturación empresarial y el 2,2 por ciento del producto interior bruto y emplea a 97.076 trabajadores que suponen el 23 por ciento de todo el empleo alimentario, informa Mercasa. Esta retahíla de cifras no representa la situación. Según un estudio de Eurocarne, entre los años 2018 y 2019, los ganaderos de vacuno cayeron a 13.288 desde 14.128, los de ovino descendieron a 3.710 desde los 4.113, los de caprino pasaron a 5.088 ganaderos cuando el año anterior había 5.655 y el subsector lácteo sufrió un desplome general de un 8,2%.



**PIONEER**<sup>®</sup>

MADE TO GROW<sup>™</sup>

Con P0937,

**¡Te sales!**



Siembra temprano el híbrido más productivo del mercado y prepárate a cosechar.

Consulta a tu Asesor Agronómico o en tu punto de venta Pioneer.



**CORTEVA**<sup>™</sup>  
agriscience



Visítenos en: [corteva.es](http://corteva.es) | [@cortevaES](https://twitter.com/cortevaES)

®<sup>TM</sup>, <sup>SM</sup> Son marcas comerciales o de servicio de Corteva Agriscience y de sus compañías filiales. ©2021 Corteva Agriscience<sup>™</sup>.

*Obligamos a Azucarera a pagar a los remolacheros 4,08 millones de euros que unilateralmente decidió no abonar, vulnerando el AMI. E hicimos lo propio en 2019, con la Consejería de Agricultura, quien tuvo que revertir 9,5 millones a los cultivadores de remolacha tras ganarle otro juicio ante el Supremo.*

REMOLACHA

# COAG: 13,5 MILLONES DE EUROS PARA LOS REMOLACHEROS

**L**a Corte de Arbitraje de la Cámara de Comercio de Madrid ha dado la razón a COAG en la demanda que presentó el 29 de julio de 2019 contra AB Azucarera Iberia S.L. por haber reducido unilateralmente el precio de la remolacha pactado en el Acuerdo Marco Interprofesional (AMI).

Y la consecuencia de este incumplimiento es que AZUCARERA deberá indemnizar a los agricultores que entregaron remolacha en la campaña 2019-2020, pagándoles el precio pactado en el AMI. Dicha indemnización será aproximadamente de 4,2 euros por tonelada de remolacha tipo entregada en la citada campaña. En total, unos 4,08 millones de euros que deberá abonar a todos los remolacheros de la Zona Norte, que incluye principalmente Castilla y León pero también a La Rioja, País Vasco y Navarra.

La firma británica ya ha comunicado a los cultivadores que hará el cálculo del importe que corresponde a cada uno y lo pagará en el mes de abril.

Según estimaciones de COAG, a los remolacheros de Castilla y León le corresponderán 3.070.322 euros. Y la cantidad resultante tras incluir a La Rioja, País Vasco y Navarra, ascenderá a 4.082.543 euros. León, con 1,3 millones de euros y Valladolid, con 579.371 euros encabezan el ranking de provincias castellanas y leonesas. Nuevamente una demanda de COAG y UPA logra rescatar para los remolacheros cantidades que les pertenecen y que pretenden escamotearle otros organismos.

En 2019, en virtud de un Auto del Tribunal Supremo de 19 de febrero de 2019, la Consejería de Agricultura tuvo que devolver 3 euros por tonelada que suprimió a los remolacheros en el marco de los planes de ajuste por la crisis, y que la Alianza UPA-COAG le ganó en los tribunales.

El montante total fue de 9.465.176 euros aunque después al hacerse efectivos los pagos, dos meses antes de las elecciones autonómicas, se quedaron fuera algunos beneficiarios por fallecimientos, defectos de forma, etcétera. En aquella ocasión, Valladolid, fue la provincia más beneficiada con 2,9 millones de euros; León, recibió 1,8 millones y Zamora, 1,05.

El importe total que COAG y UPA han conseguido revertir a los remolacheros tras los dos litigios más importantes para el campo de los últimos años, ha sido de 13.547.719 euros, de los cuales 12.535.497 han sido para los remolacheros castellanos y leoneses.

El laudo de la Corte de Arbitraje de la Cámara de Comercio e Industria de Madrid es trascendental para el sector remolachero ya que, de cara a futuros acuerdos marco interprofesionales, establece que las OPAS pueden negociar estos acuerdos con cláusulas de reparto de valor. Y la negociación del precio base la podrán hacer los agricultores en sus contratos, bien individualmente –agricultor a agricultor- o bien colectivamente –contratando con Azucarera a través de la organización, cooperativa o empresa a la que hayan cedido su contratación de la producción remolachera.

## LOS CONTRATOS INCUMPLEN LA LEY

**E**l Ministerio de Agricultura ha confirmado a COAG que las propuestas de contratos presentadas por AB Azucarera a los remolacheros incumplen la Ley de mejora de la Cadena Alimentaria. Así lo ha trasladado a esta organización, tras la consulta presentada por el sector remolachero de COAG ante la identificación de posibles cláusulas abusivas e ilegales en los contratos.





## Adiós a un imprescindible

Si esta elegía la firmase Bertolt Brecht diría que se nos ha ido un imprescindible. Y si Miguel Hernández, que se nos ha muerto como el rayo.

Así, tan repentinamente y demasiado pronto, esa mañana del 14 de abril, perdimos a Fernando García, el *bovedano* de Villabuena. Mucho de lo que hoy es COAG en Zamora y en Castilla y León lo debemos a su trabajo, empuje y compromiso. Gran profesional cultivando remolacha, *Fernan* ha sido un referente indiscutible en este sector por su defensa de los productores frente a la industria azucarera. Sin él no puede entenderse el sector remolachero español de los últi-

mos treinta años. Una lucha constante que sostuvo desde el laboratorio de la azucarera de Toro hasta las mesas de los acuerdos interprofesionales.

Hombre de familia, buen amigo y mejor persona.

Fernan atesoraba esos valores que hacen grandes a las organizaciones mientras ellos permanecen en segundo plano. Un compañero imprescindible. Su huella ha quedado para siempre en el corazón de todos los que hemos tenido la suerte de caminar algún tramo de nuestra vida junto a él.

Por eso *Fernan* siempre permanecerá con nosotros.

Descansa en paz, amigo.



Talleres Zubiaga SL  
La Lastrilla (Segovia) Calle  
Pradillo, 7, 40196 La Lastrilla



Talleres Zubiaga SL - Talleres Lini  
Villares de la Reina (Salamanca) 923254172  
C. Guatemala Par. 61-63 CP 37184



Talleres Zubiaga SL  
Mozoncillo (Segovia) Carretera  
Tabanera N. 18 CP 40250 921577327



Talleres Zubiaga SL Arevalo (Avila)  
Calle Madrigal de las altas Torres N  
47 CP 5200 920 302419



# CLAAS LEMKEN SANZ FLIEGL



[www.tallereszubiaga.es](http://www.tallereszubiaga.es)

# UNA RENTA GRAVADA DE NOVEDADES

*Con la primavera llega el tiempo de ponerse al día con la hacienda pública. Toca hacer la declaración anual del Impuesto sobre la Renta de las Personas Físicas (IRPF), y este año la campaña viene con novedades para el sector agrario. Entre ellas, te destacamos las más importantes*

## Determinación del rendimiento neto de la actividad.

### Reducciones generales

El artículo 10 del Real Decreto-ley 35/2020, eleva del 5 al 20 por 100 el porcentaje de reducción a aplicar, con carácter general, al rendimiento neto de módulos en la declaración del IRPF correspondiente al ejercicio 2020.

Por lo tanto, para la determinación del rendimiento neto de la actividad en el sistema de estimación objetiva se tendrán en cuenta las siguientes reducciones:

- (-) reducción de carácter general: 20 por 100
- (-) reducción agricultores jóvenes: 25 por 100
- (-) gastos extraordinarios por circunstancias excepcionales (incendios, inundaciones, hundimientos, etc., comunicadas a la AEAT en tiempo y forma)

### Criterios de imputación temporal de las ayudas a la primera instalación de agricultores jóvenes

Desde el 1 de enero del año 2020 las ayudas públicas para la primera instalación de agricultores jóvenes podrán imputarse por cuartas partes, en el período impositivo en el que se obtengan y en los tres siguientes. Los agricultores mayores de 18 años y menores de 40 años, o asalariados agrarios, podrán reducir el rendimiento neto de módulos, que resulte después de aplicar

la reducción de carácter general, en un 25 por 100 en cada uno de los períodos impositivos cerrados durante los cinco años siguientes a su primera instalación como titulares de una explotación que tenga carácter de prioritario, realizada al amparo de la Ley 19/1995, de 4 de julio, de Modernización de las Explotaciones Agrarias, siempre que acrediten la realización de un plan de mejora de la explotación.

Se atiende por fin de esta manera una reiterada reivindicación de COAG, corrigiendo la tremenda injusticia que suponía el tener que imputar el importe total de la



ayuda solamente en un único ejercicio fiscal.

### Reducciones excepcionales

En el momento de redactar esta información aún no se ha publicado la Orden por la que, como cada año, se recogen reducciones excepcionales en los índices de los módulos por causas climatológicas, de mercado, etc.

### Plazos

Desde el 7 de abril hasta el 30 de junio de 2021. Si se efectúa domiciliación bancaria del pago, el plazo de confirmación finaliza el 25 de junio de 2021.

**ASESÓRATE Y TRAMITA TU DECLARACIÓN EN COAG:  
WWW.COAG-CYL.ORG**

remolacha  
5G  
acor

Cristina Carro, periodista

*¡Gracias!*

*a nuestros socios por las  
más de 11.000 hectáreas  
contratadas... y seguimos*

“Con los  
lubricantes de  
Olipes, solo tengo  
que preocuparme  
del tiempo”

SELECTOR DE  
LUBRICANTES



En Olipes ponemos a su disposición productos de máxima calidad y la gama más completa de lubricantes para sus vehículos y maquinaria.

También le proporcionamos algo que solo Olipes puede aportar: la asesoría integral de un equipo de profesionales de primer nivel.

Consulte nuestra red de distribuidores y déjese ayudar por auténticos especialistas en lubricación de equipamiento agrícola.

[olipesresponde@olipes.com](mailto:olipesresponde@olipes.com)

**Olipes**

The Professionals' Lubricants

[olipes.com](http://olipes.com)

LOBO

# TODO EL SECTOR CONTRA EL DOCUMENTO RIBERA

**C**OAG, Upa y Asaja muestran su más rotundo rechazo al documento de elaboración de una estrategia para la conservación y gestión del lobo planteado por el MITECO

**E**xigen su retirada y la apertura de un diálogo con todos los actores implicados (organizaciones profesionales agrarias, ONGs medioambientalistas, expertos y CC.AA afectadas) para negociar un nuevo plan de gestión que recoja el número de manadas y ejemplares que existen en España y las medidas para facilitar la coexistencia con la ganadería, el control poblacional y las compensaciones por los daños. Denuncian también la nula participación de los ganade-

ros, principales afectados, en los comités de seguimiento y consultas para la implementación de medidas. La Opas rechazan estas bases porque sólo persiguen la expansión del lobo por la geografía española y su conexión con lobos de Francia e Italia, sin tener en cuenta las consecuencias económicas, sociales y medioambientales para los ganaderos y la población rural. Rechazamos que el Ministerio de

Transición Ecológica olvide que la ganadería extensiva ha constituido tradicionalmente una actividad esencial para el mantenimiento del medio ambiente y de forma especial en las áreas de montaña. Generadora de empleos y economía, la ganadería extensiva y el mantenimiento de razas autóctonas ha resultado fundamental en la gestión de los recursos y la ordenación del territorio, habiendo contribuido de forma determinante a la conformación del legado natural y la biodiversidad. Rechazamos una valoración tan sesgada del conflicto, criminalizando al sector ganadero y sin reconocer que la problemática viene dada por la expansión geográfica del lobo y su incremento poblacional. Y por tanto, un incremento de los ataques, sin que la Administración

establezca medidas para conseguir una rápida compensación y un inmediato control poblacional. Además, con este documento, el MITECO olvida que los ataques de lobo no sólo provocan importantes perjuicios económicos, también una desestabilización de las producciones y del programa de producción y cría y un importante y grave impacto emocional en el ganadero.

## CONEXIÓN EUROPEA

*La Opas rechazan estas bases porque sólo persiguen la expansión del lobo por la geografía española y su conexión con los lobos de Francia e Italia, sin tener en cuenta las consecuencias económicas, sociales y medioambientales.*

**COAG**  
**LE DA LA VUELTA A LA**  
**AGRICULTURA Y A LA GANADERÍA**  
**DALE TÚ LA VUELTA A LA**  
**REVISTA**

# LE DA LA VUELTA A LA AGRICULTURA Y A LA GANADERÍA DALE TÚ LA VUELTA A LA REVISTA

## COAG

**TU PAC EN COAG**

**TE ASESORAMOS Y TRAMITAMOS TU SOLICITUD DE AYUDA CON TODAS LAS GARANTÍAS**

AMPLIADO EL PLAZO HASTA EL 15 DE MAYO

INFORMATE EN LAS OFICINAS DE COAG  
WWW.COAG-CYL.ORG

**MERCADILLO**

**MERCADILLO ENTRE PARTICULARES**

Para anunciarse aquí, deben dirigirse a las sedes de COAG Castilla y León

**SE VENDEN DOS RUEDAS DE TRAC- TOR 14/30, UN ARADO REVERSIBLE CINCO VENTANAS DE ALUMINIO TELEFONO 660505321**

**SE VENDE TRAC- TOR JOHN DEERE 6910 TIENE PALA LEON 430. SE VENDE MÁQUINA DE SIEMBRA DIREC- TA MARCA GIL AIRSEM DE 6 METROS ARRASTRA- DA, TOLVA DE 2800 LITROS, BIEN CUIDA- DA. 6155272509**

**SE VENDE ABONA- DORA DE 800 KGS DE POLIESTER Y PÉNDU- LO ESPARCEDOR EN BUEN ESTADO.TELF- FONO 606056537**

**SE VENDE ABONA- RADO CON RUEDAS RECOGIDAS PARA CHE RÁPIDO, PREPA- RADO CON RUEDAS ASERSORES, TODO EL SISTEMA DE VOL- TEO HIDRÁULICO TRABAJAR ENTRE NUEVO. TELEFONO 645413211**

**SE VENDEN CON- TRAPESOS DE JOHN DEERE 36 TF. 669637310**

**SE VENDE ARADO KVERLAND- LS-95 DE CUATRO PALAS, EN PERFEC- TO ESTADO, DE TAJO VARIABLE, ENGAN- NO 619903975.**

**SE VENDE PENDLAR, EMILIA DE 1000 KG VICON Y UNA ABONADORA CON PALA (NUEVA) JOHN DEERE 3340**

**SE VENDE TRACTOR JOHN DEERE 3340**

**VENTA**

Conforme a la Ley Orgánica 15/1999 sobre Protección de Datos de carácter personal, le informamos que los datos insertos en la presente publicación así como los utilizados para el envío de la misma forman parte de ficheros cuya titularidad corresponde a COAG-Castilla y León y han sido recogidos con fines administrativos, divulgativos y promocionales. Queda prohibida su reproducción, copia o utilización sin el expreso consentimiento del titular del fichero. El interesado puede ejercitar los derechos de acceso, cancelación, rectificación y oposición mediante escrito dirigido a COAG-Castilla y León, C/ Pío del Río Hortega nº 6 bajo - 47014 - Valladolid.

**COAG CASTILLA Y LEÓN**  
no se hace responsable de las opiniones vertidas a esta revista en los artículos de los colaboradores ajenos a la organización

**LA JUNTA DE CAS- TILLA Y LEÓN CO- LABORA EN LA EDI- CION DE ESTA REVISTA**

Junta de Castilla y León

**EDITA:** COAG-Castilla y León  
**DIRECCION:** Comisión Ejecutiva de COAG-Castilla y León.  
**ADMINISTRACION**  
C/ Pío del Río Hortega nº 6-bajo. 47014-Valladolid.  
Tel.983 33 69 75  
www.coag-cyl.org  
coag@coag-cyl.org

**REDACCION, MAQUETACION Y PUBLICIDAD**  
REDACCION DE COAG- CASTILLA Y LEÓN. Tel. 656.87 97 73.  
joscafatos.blanco@coag-cyl.org  
**IMPRESION:** Gráficas Romero. Av- da. Hernán Cortes, 36. 10.400 Jarabz de la Vera. (Cáceres)  
DEPÓSITO LEGAL. M-20908-2006



# BIOMASA SECTOR PRIMARIO, DESCARBONIZACIÓN, Y ENERGÍA BARATA

CEBIO

**E**l campo debe evolucionar desde sus consumos de energía fósil, como el carbón y el gasóleo, hacia combustibles renovables que minimicen la huella de carbono. La biomasa es una alternativa económica y fiable para hacer frente a la energía que se utiliza en las instalaciones ganaderas y agrícolas.

Los objetivos del MITECO, en consonancia con la Agenda 2030, marcan la necesidad de descarbonizar la economía y garantizar un desarrollo sostenible del sector primario, que también debe involucrarse en evolucionar desde sus consumos de energía de origen fósil, como el carbón y el gasóleo, hacia combustibles renovables que minimicen la huella de carbono. La biomasa es una alternativa económica y fiable, con la que se puede hacer frente a toda la energía que se utiliza en las instalaciones ganaderas y agrícolas. La biomasa es un recurso renovable inagotable de producción nacional. Genera empleo en zonas rurales y es un aliado perfecto en la prevención de incendios. Todo esto se logra gracias al aprovechamiento de los restos de limpiezas forestales y de residuos agrícolas, obteniendo en su transformación distintos tipos de biomasa térmica. Castilla y León concentra gran parte de la producción nacional de biomasa, generada de la limpieza forestal, residuos agrícolas y cultivos sostenibles, garantizando así el suministro para todos los usuarios y la generación de una economía rural en zonas desfavorecidas.

El uso de la biomasa es una de las alternativas más viables como combustible altamente energético y con huella de carbono cero. Una de las mayores ventajas es su precio estable, al ser de origen peninsular no está sujeta a las oscilaciones de los combustibles importados como el gasóleo o el gas, pudiendo lograr un ahorro de hasta un 60% frente al gasóleo en una explotación ganadera. Los distintos tipos de biomasa son aplicables a viveros, secaderos, explotaciones vinícolas o plantas deshidratadoras de fruta, siendo quizás el sector ganadero donde más está generalizado el uso de biomasa en granjas de cría avícolas y porcinas. Cebio Energía, empresa salmantina de servicios energéticos, ha sido pionera en España en el uso y gestión de la energía neta producida con biomasa, ofrece a sus clientes 17 años de experiencia y casos de éxito en la transformación de instalaciones de carbón y gasóleo a biomasa. En la actualidad CEI propone la instalación a medida en función de las necesidades de cada cliente. No es necesaria una inversión inicial, puesto que el cliente abona el gasto de energía que consume y en él se incluyen todos los conceptos, como la financiación de la instalación. Todo empresario que quiera realizar un cambio de combustible en su instalación térmica, puede acogerse a la línea de ayudas del Gobierno que ha destinado más de 30 millones de euros para actuaciones de eficiencia energética en instalaciones agropecuarias. Estas ayudas cubrirán hasta el 30% del coste del proyecto y las actuaciones tendrán que lograr una reducción del consumo de energía final del 10%. Estas mejoras no son solo aplicables en la producción, también en la fase de elaboración, como son mataderos, industrias conserveras, bodegas, cerveceras.

de verdad tenemos que reivindicar pre-cios justos este año? Pues sí, porque no los hay. ¿De verdad tenemos que reivindicar el 8 M este año? Pues sí, porque no hay igualdad. Esta pregunta es la que más nos han hecho a las mujeres que estamos al frente de una asociación. Se nos pregunta cuando la desigualdad social se ceba con las mujeres y se ha visto incrementada este año. Se nos pregunta cuando sufrimos más precariedad laboral, brecha salarial, suelo pegajoso, techo de cristal, violencia de género, asesinato de mujeres....

Se nos pregunta cuando en este último año no se ha cuestionado nuestra capacidad de decisión y de responsabilidad. No se nos ha juzgado ni insultado por hacer lo que creíamos correcto. Las mujeres hemos estado en primera línea de lucha contra el coronavirus (médicas, enfermeras, auxiliares, celadoras, farmaceuticas, cajeras, cuidadoras, etc.) y además hemos estado en la retaguardia liderando la continuidad de una vida difícil confinadas: educando, cocinando, limpiando, sembrando, cuidando, y pendientes de nuestras familias y vecinos mayores a quienes hicimos saber que estábamos ahí cada día con una sonrisa para cualquier cosa que necesitaramos.

Antes de que llegara este 8M y aunque muchas asociaciones de mujeres decidimos no convocar movilizaciones en las calles y las trasladamos a las redes sociales, hemos apelado a que cada mujer en su pueblo, ciudad, plaza o ventana pudiese algo morado: mandil, pañuelo o frase, para hacernos visibles. A pesar de ello, se ha cuestionado nuestra capacidad y responsabilidad. Se nos ha prohibido nuestro derecho a manifestarnos, se nos ha cubierto de un halo paternalista, se nos ha juzgado antes del hecho y se nos ha cuestionado el hecho de decidir por nosotras mismas. No se ha confiado en las mujeres como personas de pleno derecho. Es muy chocante y curioso que este cuestionamiento no se haga en todo tipo de manifestaciones que se han celebrado este año por todo el país, legítimas unas y no tanto en otras con menores incluidos. Después del 8 M ¿ha habido reflexión? O ya no importa, porque se han callado de

# MUJER 8M: Ahora más que nunca

Por Ana María Benito Zúñiga  
Presidenta de CERES-Zamora



momento las voces que todo lo saben y que nos echan la culpa de lo que pasa en pandemia. ¿Quién ha rectificado en casas, trabajos, periódicos o política? Si en 2021 se cuestiona la capacidad de las mujeres para discernir lo correcto de lo que no lo es, tenemos un gran problema como sociedad. Y mientras haya una sola mujer que sufra cualquier discriminación por serlo, el 8M es más necesario que nunca. El comportamiento del ser humano no varía por las buenas, hay que exigirlo.

Gama Volkswagen  
Vehículos Comerciales  
Por 190 €/mes\*  
con My Renting  
Los candidatos perfectos para tu empresa



Innovadores, flexibles y fiables. La gama Volkswagen Vehículos Comerciales cumple con todos los requisitos para sumarse a tu negocio. Todos los modelos Volkswagen Vehículos Comerciales se presentan como los candidatos ideales para llevarte hasta el éxito. Y ahora, representamos un gran salto en cuanto a innovación y seguridad ya que venimos equipados con la última tecnología. Además, los múltiples sistemas de asistencia a la conducción facilitarán tus desplazamientos.

\*Oferta Volkswagen Renting S.A. para un Caddy 5 combi 5-asientos 2.0 TDI 75 kW (102 CV) 6 Vel. Diesel. Plazo 48 meses. Cuota (sin IVA) de 190,00 € al mes. Entrada (sin IVA) de 4.717,71 €. Kilometraje: 15.000/año, incluye mantenimiento y reparaciones, según a todo riesgo con franquicia. No incluye cambio de neumáticos. Cuota válida para 126 unidades en Stock. Ofertas válidas hasta 28/02/2021 salvo variación en las condiciones del precio del vehículo. Cuota calculada sin impuesto de matriculación. Incompatible con otras ofertas financieras. Gama Caddy con motores EUB consumo medio WLTP: 4,8 l/100km. Emisión de CO<sub>2</sub> WLTP: 127 g/km. La imagen incluye equipamiento opcional con sobrecosto. Para otras versiones o equipamientos, consulte en su Concesionario Volkswagen Vehículos Comerciales.



# CASTILLA Y LEÓN ASEGURÓ EL AÑO PASADO 10 MILLONES DE TONELADAS, UN 30% MÁS

## AGROSEGURO

*Nuestra región es la comunidad que más seguros agrarios formaliza en pólizas contratadas, en superficie y en producción asegurada.*

Castilla y León es una de las comunidades con más tradición agropecuaria de nuestro país. Esta realidad queda reflejada en las cifras del seguro: es la comunidad que más seguros agrarios formaliza en pólizas, en superficie y en producción asegurada. El sector nos ha demostrado en 2020 que confía en la capacidad del seguro para dar respuesta eficaz a sus necesidades.

El pasado año el seguro agrario registró cifras récord de contratación. En Castilla y León esta mejora es todavía más acentuada y registró el mayo incremento del país con un 20,9% más de pólizas contratadas, hasta superar las 86.000 con un crecimiento de la producción asegurada del 30,5%, superando los 10,2 millones de toneladas.

Entre toda la contratación destacan los cultivos herbáceos extensivos, en contratos, en superficie y producción asegurada. En esta última resalta el seguro para explotaciones de cultivos industriales no textiles, que incluye la remolacha azucarera. En 2020, los agricultores castellanoleonés contrataron 1.135 pólizas que daban cobertura a una superficie de 12.180 hectáreas, y a una producción de 1,05 millones de toneladas: más del 70% de la producción asegurada nacional. Durante el pasado ejercicio, se firmaron en la región 864 pólizas que dieron cobertura a más de 9.700 hectáreas de remolacha y a una producción de 1,04 millones de toneladas.

Aproximadamente el 75% de las pólizas y de la producción de remolacha azucarera nacional corresponde a Castilla y León. Por otra parte, en cultivos como la adormidera o el lúpulo, los agricultores tienen un amplio abanico de coberturas y garantías para adaptar mejor a las características y necesidades de su explotación. Con este seguro se cubren los riesgos de pedrisco, no presencia (solo para remolacha azucarera), viento (solo para tabaco), riesgos excepcionales (fauna silvestre,

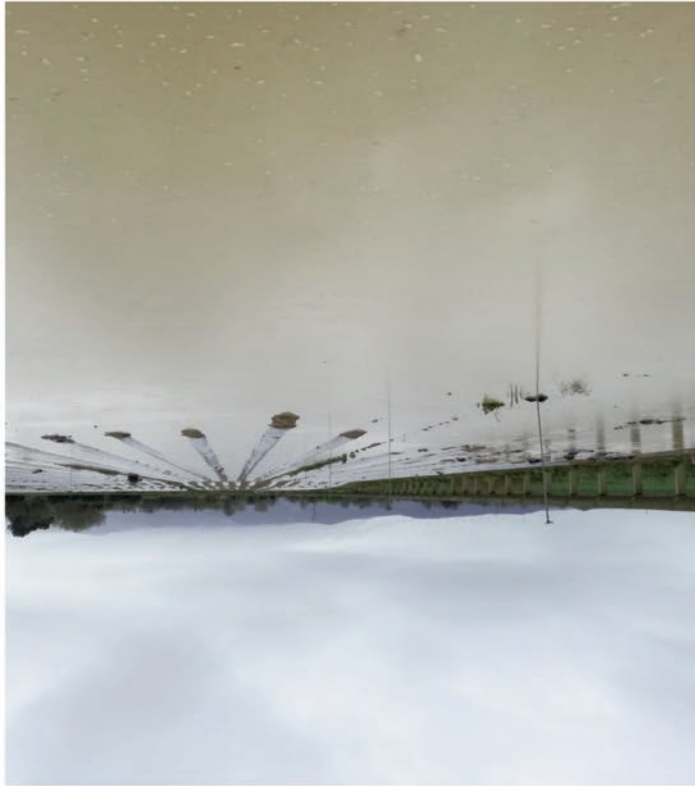

incendio, helada, inundación-lluvia torrencial, lluvia perniciosa, viento huracanado y virus en tabaco) y resto de adversidades climáticas, en tres módulos de contratación, con los que se puede asegurar desde coberturas básicas para daños catastróficos que se cubren e indemnizan por explotación o por parcela. Sin olvidar

uva de vino, cultivos herbáceos extensivos y patata. Desde el punto de vista meteorológico, el año 2020 resultó de una intensa actividad tormentosa, con reiteradas precipitaciones acompañadas de pedrisco a principios de marzo y continuaron a lo largo del verano y del otoño. Castilla y León recibió 43,73 millones de euros en indemnizaciones, de los cuales, cerca de 15 fueron consecuencia directa de las tormentas de pedrisco. Por eso, las próximas semanas son decisivas para la seguridad con la que los productores afrontarán la próxima cosecha. Contar con un seguro agrario otorga la tranquilidad de comprobar que tiempo hará los próximos días, sabiendo que el futuro de la explotación está garantizado.



© 2021 Syngenta. Todos los derechos reservados.™ y ® son marcas comerciales del Grupo Syngenta. Use los productos fitosanitarios de manera segura. Lea siempre la etiqueta y la información sobre el producto antes de usarlo.

**Elatus™ Era**

syngenta



**ELATUS™ Era LR**  
Una nueva Era de innovación  
El fungicida flexible para cereal  
Potente, Sólido y Completo,  
incluso a bajas dosis

**R:** En nuestro sector ese no sería un caso en esta lucha? **Problema,** las colmenas no las tenemos en el campo si no en el campo, y las podemos trabajar desde donde vivamos. La despoblación aparece cuando no hay jóvenes viviendo en los pueblos, donde solo van quedando personas mayores. La mujer no tiene ningún papel directamente, por que cuando tienes pareja eres una más para decidir donde quieres vivir.

**P: ¿Animaría a otras mujeres a ponerse al frente de un cargo de dirección?**  
Sí, claro que las animaría. Una mujer siempre es importante en todos los sitios. Un hombre o una mujer están donde están porque luchan por su trabajo y se hacen valer, pero en el caso de las mujeres, se necesitan apoyos. Se necesitan personas competentes que estén involucradas en su cargo sean hombres o mujeres.

**Siempre he pensado que la ciudad no es el pueblo no vivría: si el pueblo no cosecha la ciudad no come”**

**P: La despoblación se incrementa. ¿Cómo podría evitarse? Las mujeres tenemos un papel destacada sin el pueblo no vivría: si el pueblo no cosecha la ciudad no come. Al final, todo acaba en la ciudad. Mi pueblo tiene colegio, médico, banco, pero no podrá haber universidad, hospital o dejaría de ser un pueblo.**

animamos a defender nuestras explotaciones a pesar de sus problemas, como en este caso la Varroa.

**P: ¿Cree importante que las mujeres formen parte de los cargos de dirección de las empresas, cooperativas y otras entidades?**  
R: Me parece importantísimo que el mundo nos vea como parte de él. Igual que hay hombres que toman buenas decisiones, hay mujeres que las toman. Se necesitan profesionales responsables indiferentemente de si son hombres o mujeres.

**P: ¿Cómo concilia la vida, el trabajo y la familia?**  
R: Es muy importante organizarse para llevarlo todo a la vez. Y dependes de terceras personas para llevarlo a cabo.

**P: Los pueblos se han puesto de moda con la pandemia. ¿Cree posible desarrollar un proyecto de vida pleno en el medio rural?**  
R: Siempre he pensado que la ciudad

# Es importantísimo que el mundo nos vea a las mujeres como parte de él

**Antonia Muñoz de la Iglesia**  
Directiva de la cooperativa apícola Reina Kilama



**A**ntonia Muñoz de la Iglesia, Valero, (Salamanca), en un pleno corazón de la Sierra de Las Quilamas, es hija de apicultor y apicultora trashumante y lleva toda su vida dedicada en cuerpo y alma a la producción de miel y de polen. La apicultura es su medio de vida pero también su pasión.

Desde hace poco, forma parte del Consejo Rector de la Cooperativa de miel más grande de Castilla y León y una de las primeras de España con más de 150 explotaciones apícolas asociadas y la primera cooperativa productora de polen de Europa.

**Pregunta:** Mujer, apicultora, madre y miembro del Consejo Rector de la cooperativa Reina Kilama

**¿Qué le llevó a formar parte de dicho cargo?**

**Respuesta:** El año que tocó renovar la junta rectora, nuestro Presidente, Santiago Cañete, me propuso presentarme con él y otros compañeros. Tuve cierta incertidumbre, porque nunca me había visto en ningún cargo tan importante. Si salíamos elegidos tendríamos que tomar decisiones de máxima importancia, pero pensé que si el presidente había pensado en mí sería por algo, y dije que sí.

**P: ¿Por qué es apicultora?**

R: Desciendo de apicultores. No ha sido difícil decidirme y si alguna vez hubiera tenido alguna duda, la despejé pronto pues mantengo un proyecto de vida con un apicultor.

**P: Reina Kilama lleva más de 20 años en el cooperativismo apícola y tiene más de 150 explotaciones asociadas. ¿Qué peso tienen las mujeres en la apicultura y en la cooperativa?**

R: La cooperativa siempre ha sido un proyecto de apoyo a socios y socias pero también a no socios. Y como tal apoya de igual manera a mujeres como a hombres. De hecho, hay mujeres y hombres trabajando. Cada socio y socia trabaja y gestiona su propia explotación,

**P: La apicultura profesional es una de las actividades con más mujeres. ¿Por qué no se encuentran mujeres en cargos de representación de cooperativas, sindicatos o asociaciones?**

R: Es algo que siempre me he preguntado. Desde hace un tiempo, la mujer está siendo apoyada y valorada como se merece. Muchas estamos buscando nuestro sitio, por el que luchamos. Afortunadamente somos más las mujeres que nos

SUBVENCIONAN

**NOS IMPULSA**

**Servicios Sociales de Castilla y León**



**Junta de Castilla y León**



#PAC21

Lévate!  
con tazas al  
domiciliar  
la PAC

@Agrobank\_CABK



**gaza**  
Ganaderos de Zamora  
DESDE 1966  
**Nueva**  
ENVASE



más sostenible  
cero emisiones

agro **senara**

C/ Panaderos, 3.  
Polígono San Cosme  
47620 Villanubla (Valladolid)  
Tel. 983 219 530  
www. agrosenara.com  
info@agrosenara.com

Asesoramiento  
técnico  
Distribución fitosanitarios  
Productos ecológicos  
Semillas  
Abonos especiales

# LAS BRECHAS ATOLLAN NUESTROS DERECHOS



Los recursos e innovando en la prestación de nuevos servicios inclusivos, intergeneracionales y multifuncionales que den cobertura a toda la población, sin edadismo que ocasione daño, desventaja e injusticia, además de menos- cabar la solidaridad intergeneracional.

Las brechas del medio rural – económicas, de género, accesibilidad, digitales, intradotación, envejecido, despoblado, etc.- se pueden eliminar si las denunciamos. Existen recursos y oportunidades que ofrece la tecnología para el trabajo en línea, tanto desde el medio rural como para prestar servicios eficientes al medio rural. La cruda realidad que está dejando la pandemia en la que estamos inmersos ha

La vitalidad rural se pueda restablecer. Pero cierto es que en 2021 vemos desdibujados aún en el horizonte esperanzas para el medio rural al que se han ido y de otros nuevos que valoran otra forma de vivir, sin aglomeraciones, con espacios verdes, marcos y amarillos, lugares digitales llegan a cualquier rincón del medio rural para dar cobertura tecnológica, imprescindible para la vida que se avcina.

La cruda realidad que está dejando la pandemia en la que estamos inmersos ha

**Por Ana Isabel Esteban**  
*Presidenta de Solidaridad Intergeneracional*

El Siglo XXI se ha despertado temprano con retos y oportunidades nuevas que transformaran la vida que conocemos afectando al entorno donde habitamos y al ámbito más personal. Desde la revolución de la longevidad, pasando por el reto demográfico, la digitalización, el cambio climático, la descarbonización de la economía... Llegamos al borde del precipicio por donde pueden hundirse los principios éticos universales, nuestros derechos, si no hacemos visibles las brechas que sufrimos en el medio rural y exigimos soluciones equitativas que garanticen la igualdad con perspectiva.

Las brechas rurales son antiguas grietas desgarradas, ocultas, por donde se ha filtrado lentamente el tiempo sin respuestas, la desinversión pública y la desvalorización agraria, la depreciación patrimonial, la desigualdad económica y social, la falta de oportunidades especializadas y la juventud, las mujeres y las personas mayores que allí desean seguir viviendo. Estas roturas comienzan a ser insportables incluso para los poderes públicos, porque después de los destozos de la despoblación, el empobrecimiento y el abandono, posiblemente no toda

## COLABORA



PATATAS

meléndez



**Nos une una gran pasión:**  
Cultivar patatas cuidando de nuestra tierra,  
dedicando nuestro esfuerzo cada día,  
para conseguir las mejores cosechas.

**SOMOS MAS FUERTES**

*Juntos*



**PALENCIA**  
David Tejerina en Aguilar de Campo. Foto Nueva Crónica de Burgos.



**ZAMORA**  
Sierra de la Culebra. Foto La Opinión de Zamora



**SALAMANCA**  
Foto La Crónica de SOL Salamanca

COAG y el resto de opas tomaron las ciudades castella-  
nas y leonesas para mostrar su oposición firme a la  
idea de Teresa Ribera, titular del MITTICO, de blindar el  
lobo. La proliferación de la especie incrementará el número de  
ataques a las granjas, y por tanto, el número de reses devoradas  
y por tanto, el número de pérdidas de los ganaderos.  
Y la situación ha sufrido una nueva escalada al entrar ya el lobo  
dentro de los pueblos, como denunció COAG CASTILLA Y LEÓN  
en los medios regionales y nacionales. En la burgalesa ciudad  
de Espinosa de los Monteros, el lobo salta vallas de 3 metros y  
mata a ovejas y corderos. La propia población comienza a sentir  
inseguridad.

# NO AL LOBO BLINDADO

MANIFESTACIONES



**VALLADOLID**  
Miembros de COAG listos para iniciar la manifestación

PARA SUSCRIBIR SU SEGURO DIRÍJASE A: • MAPFRE ESPAÑA CIA. DE SEGUROS Y REASEGUROS • CAJA DE SEGUROS REUNIDOS (CASER)  
• AGROPOLAYO SOCIEDAD DE SEGUROS S.A. • SEGUROS GENERALES RURAL • ALLIANZ, COMPAÑIA DE SEGUROS • PLUS ULTRA SEGUROS  
• HELVETIA CIA. SUIZA S.A. DE SEGUROS • CAJAMAR SEGUROS GENERALES S.A. • MUTUA ARROCERA, MUTUA DE SEGUROS • GENERALI DE  
ESPAÑA, S.A. SEGUROS • FIATC, MUTUA DE SEGUROS Y REASEGUROS • SEGUROS CATALANA OCCIDENTE • SANTALUCIA S.A. CIA. DE  
SEGUROS • MUSSAP, MUTUA DE SEGUROS • AXA SEGUROS GENERALES • BBVA ALLIANZ DE SEGUROS Y REASEGUROS, S.A. • REALE  
SEGUROS GENERALES • MGS SEGUROS Y REASEGUROS S.A.

**¡Gracias!**  
PORQUE, DURANTE LA CRISIS DE LA COVID-19, CONTINUAS  
A PIE DE CAMPO GARANTIZANDO NUESTRO ABASTECIMIENTO

Abierto el periodo para contratar el  
seguro de primavera (módulo P)



extensivos

# Cultivos herbáceos

Seguro de



Se podrá fraccionar el pago  
de la prima en 2 veces.

**2021**  
COSECHA



Si ustedes mismos nos han declarado ser- vicios esenciales en esta pandemia, ¿cuán- do van a sacar una ley que nos proteja de radicales que nos criminalizan con todos los problemas del planeta: que si contami- namos, que si hacemos daño a la fauna... ? Alemania y Francia han sacado leyes para proteger al sector primario. ¿Para cuándo la suya, señor ministro?

**Abajo, Zamora.**  
**A** de vacuno de leche. Peleas de

La mejor manera de apoyar al sector agrario es a través de políticas que reco- nozcan su carácter estratégico, que per- mitan la creación de valor y que faciliten herramientas para alinearse con las demandas de los consumidores. Es necesario poner en valor su papel en la sociedad. Estamos multiplicando los esfuerzos en campañas de comunicación orientadas a elevar el prestigio y reputa- ción del sector. La campaña 'El arte del saber hacer' que lanzamos el año pasado fue una manera de agradecer a agricul- tores, ganaderos y pescadores su mejor obra y quiere llamar la atención a los consumidores sobre la importancia de la producción de alimentos. Ahora tene- mos en marcha la promoción 'Mira al origen' que destaca la relevancia de la actividad agraria y del medio rural para el conjunto de la sociedad.

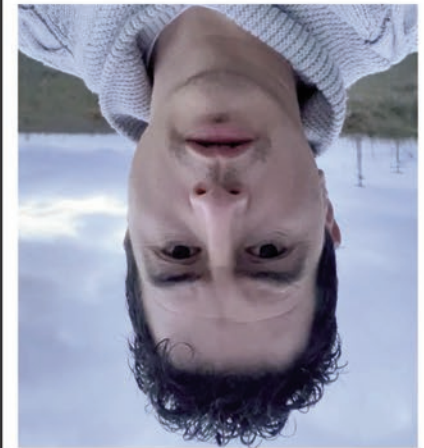

**Luis Planas:**  
El mundo rural no puede quedar aparta- do de las innovaciones y avances de las energías renovables. Es una cuestión que esta suscitando interés y a la que debemos prestar atención a medio y largo plazo. Es necesario garantizar la compatibilidad de la agricultura con

otros sectores agrícolas, ganadero y pesquero, así como a su reconexión con la pobla- ción urbana. Queremos enseñar a la ciu- dadanía a apreciar los alimentos que compra a diario y que es necesario pagar un precio adecuado por ellos. Los ali- mentos baratos no existen.

**Manuel Barquín, Ganadero de ovino y vacuno de carne. Quinoces de Yuso, Burgos.**  
**M** y vacuno de carne. Quinoces de

que la sociedad esta tan apartada del sec- tor primario en la sociedad? ¿Por qué se ha creado una mala imagen del sector primario?

compensación hacia estos últimos. puedan establecer un mecanismo de gan en cuenta las circunstancias de los promotores de estas instalaciones ten- ma de subastas, debe asegurarse que los energías renovables, a través de un siste- ma de apoyo a la generación de otros climáticos de nuestro país. El nuevo sistema de apoyo a la generación de energías renovables, a través de un siste- ma de subastas, debe asegurarse que los promotores de estas instalaciones ten- gan en cuenta las circunstancias de los agricultores y ganaderos afectados y puedan establecer un mecanismo de compensación hacia estos últimos.



**Luis Planas**  
El mundo rural no puede quedar aparta- do de las innovaciones y avances de las energías renovables. Es una cuestión que esta suscitando interés y a la que debemos prestar atención a medio y largo plazo. Es necesario garantizar la compatibilidad de la agricultura con

otros sectores agrícolas, ganadero y pesquero, así como a su reconexión con la pobla- ción urbana. Queremos enseñar a la ciu- dadanía a apreciar los alimentos que compra a diario y que es necesario pagar un precio adecuado por ellos. Los ali- mentos baratos no existen.

**David Garrido, Cerealista. La Mu- darra, Valladolid.**  
**D** arda, Valladolid.

dadanía a apreciar los alimentos que compra a diario y que es necesario pagar un precio adecuado por ellos. Los ali- mentos baratos no existen.

esta redundando en una mejora de su imagen. El Ministerio lleva a cabo de forma continuada campañas para dar a conocer la realidad y el valor del medio rural y el trabajo del sector agrario y agroalimentario. En estos momentos, hay varias en marcha. Con ellas se pre- tende acercar la población rural a la urbana, reivindicar la importancia de la agricultura y visibilizar de dónde proce- den muchos de los alimentos de los que disfrutamos a diario. Hay que hacer esa llamada de atención a la ciudadanía para que vuelva la mirada al rural no solo como lugar de asueto, sino como el cen- tro neurálgico de nuestra producción ali- mentaria, y eso es lo que el Gobierno pretende hacer con estas campañas.



esta redundando en una mejora de su imagen. El Ministerio lleva a cabo de forma continuada campañas para dar a conocer la realidad y el valor del medio rural y el trabajo del sector agrario y agroalimentario. En estos momentos, hay varias en marcha. Con ellas se pre- tende acercar la población rural a la urbana, reivindicar la importancia de la agricultura y visibilizar de dónde proce- den muchos de los alimentos de los que disfrutamos a diario. Hay que hacer esa llamada de atención a la ciudadanía para que vuelva la mirada al rural no solo como lugar de asueto, sino como el cen- tro neurálgico de nuestra producción ali- mentaria, y eso es lo que el Gobierno pretende hacer con estas campañas.

**Luis Planas**  
A veces tenemos sensaciones que vienen de tiempos pasados, pero que no casan del todo con la realidad. Con la imagen de la agricultura ocurre algo así: la socie- dad percibe esta actividad de una forma mucho más positiva de lo que a veces se piensa en el propio campo. Prueba de ello es la buena acogida que suelen tener las iniciativas que parten del medio rural en general. Pero, es cierto que te- nemos que cuidar la cuestión de la ima- gen entre todos y esto depende de dos aspectos fundamentales: nuestro com- portamiento como colectivo agrario y la comunicación que hacemos. La pande- mia nos ha dado la oportunidad de demostrar a la sociedad cómo son y cómo se comportan los agricultores y ganaderos de este país y, sin duda, eso

tor primario y que medidas va a tomar el Gobierno para acercar la sociedad al sector primario, sobre todo al sector ganadero?



It's Fendt. Porque comprendemos la agricultura.

Nuevo Fendt  
200 V/F/P Vario.  
Diseñado para  
el mejor trabajo del mundo.

Solicita tu demo.



¡Prueba  
FendTONE!

**FENDT**

fendt.com | Fendt is a worldwide brand of AGCO.

millones de euros para tres años (2021-2023). O el Plan de Recuperación, Transformación y Resiliencia que, además de fondos específicos para la actividad agraria, cuenta también con programas transversales de otros departamentos (industria, eficiencia energética, innovación, turismo...) que revertirán en el mundo rural para hacer realidad, por ejemplo, uno de los objetivos más tangibles, como es que el 100 % del territorio disponga de conectividad con cobertura de banda ancha en el 2025.

**M**anuela Villar Fito, Viticultora. Morales de Toro, Zamora

*¿Se plantean en la PAC aplicar una perspectiva de género para sustituir el modelo de reserva masculino por un modelo inclusivo en el que también estén representadas las explotaciones de las mujeres?*

**Luis Planas**

“Sin duda, las agricultoras y ganaderas han constituido siempre una parte fundamental de la actividad agraria. Hay que poner en valor y prestigiar a ese papel que, la mayoría de las veces, ha quedado silenciado. Prueba de ello es, por ejemplo, la Ley de la Titularidad Compartida que busca sacar del ostracismo a miles de mujeres que trabajan codo con codo con los hombres en las explotaciones, pero que no están generados ningún derecho social ni laboral por ello. Siempre he defendido que la efectiva participación de las mujeres rurales en la actividad agraria y económica del medio rural sea una necesidad de primer orden para la vertebración de nuestras zonas rurales y para garantizar su cohesión social y territorial. No es solo una cuestión de equidad, sino también de necesidad, para mantener vivos y sostenibles nuestros pueblos. Esto es especialmente oportuno en estos momentos en que uno de nuestros mayores retos es el del relevo generacional.

Desde el Gobierno de España, hemos conseguido que la nueva PAC incorpore, como novedad, la perspectiva de género en el sector agrario y en el medio rural. Estamos trabajando con la Comisión Europea para ver cómo podemos dise-



ñar intervenciones orientadas específicamente a las mujeres rurales, para incorporarlas a la propuesta final del plan estratégico nacional. Porque ellas deben ser parte fundamental de la actividad agraria en nuestro país y debemos facilitar el tránsito hacia un sector y unas explotaciones más competitivas, sostenibles y tecnificadas”.

**M**iguel de la Fuente, Cerealista y Remolachero, Amusquillo. Valladolid

*¿Cómo va a quedar la PAC tras el periodo transitorio? ¿Se va a seguir con derechos o va a ser por superficie? Espero que se tengan en cuenta los rendimientos y la renta de cada agricultor profesional. Sobre todo los gastos que genera cada agricultor que no son igual en cada zona y que tenemos una PAC más sencilla y menos complicada.*

La futura PAC contará con un funcionamiento más simplificado y estará orientada a la obtención de resultados concretos que se establecerán en el plan estratégico nacional. En la continuidad de los derechos de pago, una de las propuestas que se han barajado es que, una vez alcanzada la convergencia, se supriman las referencias históricas con el fin de pasar a un sistema de pago por superficie, menos complejo, que facilite la movilidad de la tierra. No obstante, estas cuestiones se dirimirán en la conferencia sectorial monográfica sobre la PAC en la que Gobierno y comunidades autónomas negociarán su mejor modelo de aplicación.



**C**ayetano Fernández Pérez. Cerealista. Villalubia, Zamora

*Fara el periodo PAC 21-27, ¿se va a apostar por un agricultor a título principal o seguirán teniendo en cuenta figuras como la del agricultor activo?*

En el periodo 2023-2027 podrán acceder a las ayudas directas quienes cumplan la condición de “agricultor genuino”. Desde el Ministerio, se está analizando que esta figura se defina por un porcentaje de ingresos agrarios mínimo



del 20 al 30%- respecto a los ingresos totales. Será uno de los elementos claves de la reforma, ya que la agricultura familiar y profesional es el modelo de referencia de este Gobierno.

En esta definición los pequeños agricultores podrían quedar fuera, pero dado su papel social y medioambiental en numerosas zonas del país, desde el ministerio se considera necesario mantener un régimen específico para ellos. También se propone incluir un pago redistributivo, que sería un apoyo adicional a la Ayuda Básica a la Renta en las primeras hectáreas de cada explotación y sería un refuerzo a la renta de pequeñas y medianas explotaciones.



- Alfalfa deshidratada paca 750 kg con cuerda
- Veza deshidratada paca 700 kg con cuerda
- Otros forrajes paca 700 kg con cuerda
- Gránulado de alfalfa
- Paja picada paca 550 kg con cuerda
- Granulado de paja



# En alfalfa y forrajes AGROPAL es tu mejor opción

actividad agraria productiva para su percepción. En muchos casos, los barbechos juegan un papel ambiental indispensable. Se trata de derivadas sociales y medioambientales que suponen un beneficio para toda la sociedad y que, por tanto, la PAC también favorece".

**Eva Tocino, San Muñoz, Salamanca.**  
de secano en extensivo y agricultora.  
?Cuales son los motivos para no repartir las ayudas únicamente a los productores reales, aquellos que trabajan directamente con el campo y en la ganadería?

**Luis Planas:**  
"En el análisis para la elaboración del Plan Estratégico de la PAC, hemos detectado la necesidad de priorizar a las personas que obtengan un porcentaje significativo de sus ingresos de la actividad agraria. Esa prioridad se va a materializar a través de la figura que conocemos como 'agricultor genuino'. Es uno de los debates que abordaremos en esta recta final hacia la nueva PAC. Será necesario establecer un porcentaje mínimo de ingresos agrarios sobre el total de ingresos para determinar que personas realizan una actividad agraria real.

arrazgo de la población y la vertebra-  
ción del territorio".

**Ángeles Santos Alfonso, Granja de  
Cereales y Leguminosas y Productora  
de queso de oveja, Fariza de Sayago,  
Zamora.**  
?Cree que es justo anteponer la rentabilidad económica a la rentabilidad social  
valorando los servicios públicos en base a

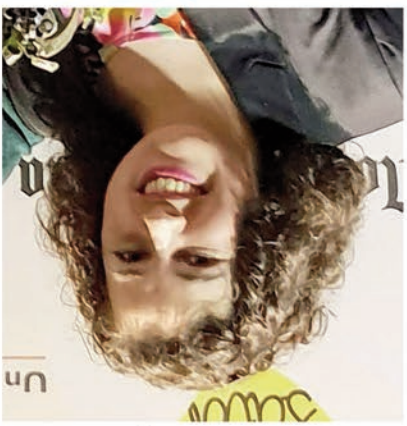

No obstante, vamos a tener en consideración la situación particular de otras muchas personas que realizan labores agrarias a tiempo parcial o como actividad complementaria. Es una figura frecuente en nuestro ámbito rural que, además de productividad, aporta grandes rendimientos sociales, como el

**Luis Planas:**  
"La sostenibilidad económica, social y medioambiental es clave para el futuro del sector. Tienen que ir de la mano, pero está claro que, sin rentabilidad económica, no hay futuro.  
La PAC actual, aun no siendo una política territorial, cuenta con diferentes ayudas de desarrollo que impulsan servicios básicos en las zonas rurales. En el Plan Estratégico de la PAC, hemos detectado la necesidad de mejorar la dotación de infraestructuras y servicios en las áreas rurales para frenar la pérdida de población y mejorar la competitividad, la igualdad de oportunidades y la generación de empleo y renta. Pero, además, este reto ha de tratarse de manera global, integral y transversal, a través de diferentes políticas sectoriales y entre todos los actores del territorio. Ejemplo de ello es el Plan de Medidas ante el Reto Demográfico, que contará con una inversión superior a 10.000 millones y no a las personas, sin tener en cuenta la dispersión y las necesidades de la población, además de obviar otros beneficios de quienes viven en el medio rural, como son la conservación del territorio, la cultura social o la biodiversidad...?"

innovaciones y tecnologías en pro de la herramienta clave a la hora de impulsar la PAC como un instrumento vivo y dinámico. Por eso, también tenemos tan necesarias para un mundo rural rentabilidad social y medioambiental, explotación económica tampoco puede existir hay que buscar la rentabilidad de las explotaciones agrarias. Sin rentabilidad económica. Tengo muy claro que el resto de la sociedad, la PAC permanece a un nivel de vida equivalente que perciban una renta digna y puedan apoyar que no recibe ningún otro sector. Además de respaldar económica Europa está destinado a la PAC, un El 33,1% del presupuesto de la Unión necesita de la pandemia.

El presupuesto de la PAC 2021-2027 suma 47.724 millones de euros. Agricultores y ganaderos españoles contarán con la misma financiación que en 2014-2020. Hemos logrado mantener la misma financiación en un escenario muy complejo por la caída de un 15% del presupuesto comunitario tras la salida de Reino Unido y por las necesidades de la pandemia.

**Luis Planas:** El presupuesto de la PAC 2021-2027 suma 47.724 millones de euros. Agricultores y ganaderos españoles contarán con la misma financiación que en 2014-2020. Hemos logrado mantener la misma financiación en un escenario muy complejo por la caída de un 15% del presupuesto comunitario tras la salida de Reino Unido y por las necesidades de la pandemia.

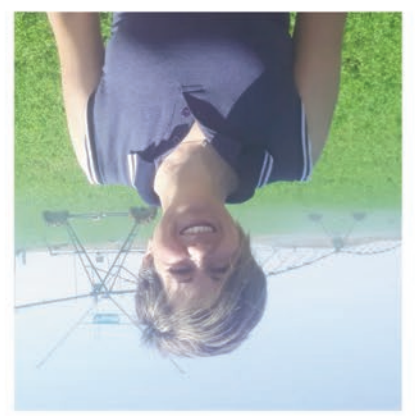

**E**lisa Carreón. Agricultora de cereales y forrajes. Lantadilla, Palencia.

*Los campesinos sufrimos todos los años un aumento de los costes de producción, sin embargo el precio de venta de nuestros productos se mantiene fijo y no se compensa con las ayudas PAC, que todos los años disminuyen. ¿De seguir en esta línea de recortes de PAC, será rentable seguir en este sector?*

La cadena alimentaria es un activo de la economía y del equilibrio social y territorial. Es fundamental que todos los eslabones reciban una retribución digna. Los cambios legislativos refuerzan la posición negociadora de ganaderos y agricultores. Hemos aumentado el presupuesto y reafirmado la Agencia de Información y Control Alimentario (AICA) para que haga cumplir la ley.

**Luis Planas:** La intervención de precios y su fijación está prohibida en la legislación comunitaria y en la española. Si podemos mejorar la transparencia en la formación de precios en la cadena alimentaria. El Ministerio de Agricultura, Pesca y Alimentación (MAPA) se sitúa al lado de agricultores y ganaderos en su reivindicación de precios dignos para acometer los cambios legislativos y mejorar la Ley de la cadena alimentaria. El objetivo es que agricultores y ganaderos tengan garantizado un precio que cubra sus costes de producción, contar con precios dignos y remunerados.



**Luis Planas:** El presupuesto de la PAC 2021-2027 suma 47.724 millones de euros. Agricultores y ganaderos españoles contarán con la misma financiación que en 2014-2020. Hemos logrado mantener la misma financiación en un escenario muy complejo por la caída de un 15% del presupuesto comunitario tras la salida de Reino Unido y por las necesidades de la pandemia.

competitividad de las explotaciones y de las prácticas agrarias sostenibles. Habrá que saber articular las ayudas directas y las dirigidas a mejorar las estructuras productivas y comerciales para construir un sistema competitivo y con futuro. Tenemos el presupuesto suficiente para afrontar los desafíos de la próxima década.

**Á**lvoro Cabello Marqués. Ganadero de Ovino. León.

*¿Se podría intervenir en los precios para que, desde el ganadero a la distribución, no haya esa diferencia bestial?*

La normativa comunitaria no permite excluir a ningún productor por su edad y que los ingresos agrarios son necesarios para que algunos titulares de explotaciones puedan alcanzar una renta mínima y vivir dignamente en el medio rural.

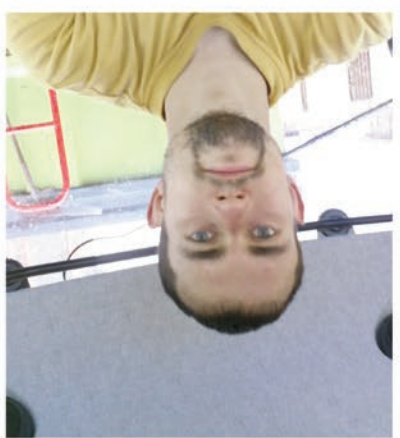

**Luis Planas:** Hemos realizado un análisis del sector agrario y estamos elaborando un conjunto de intervenciones para dar respuesta a las necesidades. Con el Plan Estratégico tenemos la oportunidad de dirigir las ayudas directas de la PAC a las explotaciones que más las necesitan: la inmensa clase media, la agricultura profesional y familiar.

El principal problema de la PAC es la gente que la cobra sin trabajar las tierras. Gente con barbechos, jubilada y que cobra las ayudas. ¿Qué manera habría de evitar que esa gente cobre las ayudas?

**J**osé Pérez Mistral. Sardonedo, León.

*¿Se podría intervenir en los precios para que, desde el ganadero a la distribución, no haya esa diferencia bestial?*

El ministro de Agricultura se presta a nuestro juego de preguntas y respuestas. Se lo agradecemos enormemente. Reconocemos el buen talante que muestra al intentar despejar las dudas razonables de nuestros campesinos. Aunque le emplazamos a que todas las respuestas, meditaciones y conciencias, que ofrece a las afiliadas y afiliados de COAG CASTILLA Y LEÓN sean realidad cuanto antes. Y reconocemos también la ingente labor de nuestros afiliados. Sin filtros, sin recatos, han estado, ciertamente, a la altura. Gracias a todos. Y querido ministro, entienda el agrandamiento de nuestros titulares. Es solo periodismo.



*“Las agricultoras y ganaderas han sido siempre parte fundamental del campo”*

*Ministro de Agricultura, Pesca y Alimentación*

**LUIS PLANAS PUCHADES**

**LOS AFILIADOS DE COAG CASTILLA Y LEÓN TIENEN UNA PREGUNTA PARA USTED, SEÑOR MINISTRO**

info@energiayahorro.es

TU GESTOR ENERGÉTICO

ENERGIA  
Y AHORRO

900 90 70 54  
644 72 77 44



Te ayudamos a minimizar el coste energético de tu explotación, contrata nuestra TARIFA ESPECIAL REGADIO.

REGADIO

Promoción especial

REGALO EXCLUSIVO



ENERGIA  
Y AHORRO



# Coag Informa

*Dos hombres buenos  
de COAG*

FALLECE FERNANDO GARCIA  
LIDER HISTORICO DEL  
SECTOR REMOLACHERO

SE SIENTA EN EL BANQUILLO  
EL ASESINO (PRESUNTO  
TODAVIA) DE JOSE LUIS  
IRANZO

**DIAS DE LOBOS**

LOS CAMPESINOS DE COAG  
SALEN A LA CALLE CONTRA  
EL BLINDAJE DEL CANDIDO

**LOS AGRICULTORES Y GANADEROS DE**

**COAG ACRIBILLAN A LUIS PLANAS CON LAS PREGUNTAS  
MÁS COMPROMETEDORAS SOBRE EL FUTURO**

**DEL CAMPO**

# El ministro de Agricultura, contra las queridas

Revista de  
Coag-Castilla  
y León. Año 15.  
Número 90.  
Marzo-Abril de  
2021

